



คู่มือสมาชิก

สหกรณ์เครดิตยูเนียนขนาดใหญ่ จำกัด
(สค.ทญ.)

องค์การการเงินคุณธรรม นำสมัย
ใส่ใจสมาชิกและสังคม



รางวัลแห่งความภาคภูมิใจ ของสภกรณ์เดรตยูนึ่งหนาดในสุ่ จำกัถ



- รางวัลสหกรณ์ดีเด่น ระดับจังหวัดสงขลา ประเภทเครดิตยูเนียน ประจำปี 2561 จากกรมส่งเสริมสหกรณ์ จังหวัดสงขลา
- รางวัลสหกรณ์ที่มีการบริหารจัดการที่ดี (CUQA) และมีการบริหารงานด้วยหลักธรรมาภิบาล เป็นสหกรณ์เครดิตยูเนียนต้นแบบ ประจำปี 2560 จากชุมนุมเครดิตยูเนียน แห่งประเทศไทย



พระราชดำรัส

พระบาทสมเด็จพระมหาภูมิพลอดุลยเดชมหาราช บรมนาถบพิตร

“การสหกรณ์นี้ถ้าเข้าใจดีแล้วก็เห็นได้ว่าเป็นวิถีทางเดียวที่จะทำให้
มีความเจริญก้าวหน้าในประเทศได้”





พระราชวงศ์เฮอ กรมหมื่นพิทยาลงกรณ์
พระบิดาแห่งการสหกรณ์ไทย

ประวัติสหกรณ์เครดิตยูเนียนขนาดใหญ่ จำกัด

แรกเริ่มจากการที่**นายครั้น ทวีรัตน์** ได้มีการรณรงค์หาเสียงเลือกตั้งเพื่อชิงตำแหน่งนายกเทศมนตรี เทศบาลเมืองคองหงส์ในสมัยนั้น ท่านได้เข้าไปหาเสียงในพื้นที่มหาวิทยาลัยสงขลานครินทร์ (ม.อ.) และได้เข้าพบปะพูดคุยกับ **ผศ.บรรเจิด พงศ์ภักดี** ซึ่งท่านเป็นประธานกรรมการดำเนินการของสหกรณ์ออมทรัพย์มหาวิทยาลัยสงขลานครินทร์ (สอ.ม.อ.) และได้ปรารถนาไว้ว่าหากท่านได้รับเลือกตั้งให้เป็น นายกเทศมนตรีเทศบาลเมืองคองหงส์ ท่านอยากจะทำให้ตำบลคองหงส์ มีสถาบันการเงินชุมชนที่เป็นที่พึ่งให้กับชาวคองหงส์ เช่นเดียวกับสหกรณ์ออมทรัพย์ ม.อ. ที่เป็นที่พึ่งให้กับบุคลากรของ ม.อ. หลังจากนั้นเมื่อท่านชนะการเลือกตั้ง และได้ดำรงตำแหน่งเป็นพ่อเมืองคองหงส์แล้วนั้น ท่านได้เชิญ **ผศ.บรรเจิด พงศ์ภักดี** มาปรึกษาหารือเกี่ยวกับสหกรณ์ที่จะจัดตั้งเป็นสถาบันการเงินให้กับชาวคองหงส์ จึงได้มีการดูงานของผู้นำชุมชนเทศบาลเมืองคองหงส์ ประมาณ 60 คน ที่ สหกรณ์ออมทรัพย์มหาวิทยาลัยสงขลานครินทร์ จำกัด เมื่อวันที่ 16 มกราคม 2551 จากนั้นมีการประชุมเพื่อดำเนินการก่อการจัดตั้งสหกรณ์ในเขตเทศบาลเมืองคองหงส์ โดยมีการเลือกคณะกรรมการก่อการจัดตั้ง จำนวน 10 คน ซึ่งมี **ผศ.บรรเจิด พงศ์ภักดี** เป็นประธานกรรมการก่อการจัดตั้ง และได้ประชุมสมาชิกก่อการจัดตั้งในวันที่ 5 มีนาคม 2551 ที่ห้องประชุมทองจันทร์ คณะแพทยมหาวิทยาลัยสงขลานครินทร์ ต่อจากนั้นมีการจัดหาสถานที่เพื่อเป็นที่ทำการ โดยเริ่มแรกได้รับความอนุเคราะห์จาก **นายกเทศมนตรีเทศบาลเมืองคองหงส์ คือ นายครั้น ทวีรัตน์** ให้ใช้สถานที่ที่พร้อมด้วยศูนย์การเรียนรู้ชุมชนตำบลคองหงส์

การดำเนินงานในช่วงแรกเป็นการทดลองดำเนินการในเดือนกรกฎาคม 2551 และเรื่อยมาจนถึง วันที่ 13 พฤศจิกายน 2551 ได้จดทะเบียนถูกต้องตาม พ.ร.บ. สหกรณ์และกฎหมาย โดยใช้ชื่อว่า “สหกรณ์เครดิตยูเนียนคองหงส์ จำกัด” โดยมีห้องที่ดำเนินการใน อ.หาดใหญ่ จ.สงขลา และมีสมาชิกเริ่มแรก จำนวน 262 คน เงินทุนดำเนินงาน 100,300 บาท ซึ่งได้เปิดบริการด้านเงินฝาก และบริการด้านสินเชื่อ

โดยได้รับความร่วมมือในทุก ๆ ด้าน จากคณะกรรมการก่อการจัดตั้ง, เจ้าหน้าที่เทศบาลเมืองคองส์ ตลอดจนนายกเทศมนตรีในสมัยนั้นทำให้ สหกรณ์เครดิตยูเนียนคองส์ จำกัด มีความเจริญก้าวหน้าเติบโตขึ้นเป็นลำดับจนมีอาคารสำนักงานเป็นของสหกรณ์เองมาจนถึงปัจจุบันนี้

เมื่อวันอาทิตย์ ที่ 17 กุมภาพันธ์ 2562 ณ ห้องมาเจสติก ศูนย์การค้าสยามนครินทร์ สหกรณ์เครดิตยูเนียนคองส์ จำกัด จัดประชุมใหญ่สามัญประจำปี 2561 โดยคณะกรรมการดำเนินการชุดที่ 10 ได้ขอมติจากที่ประชุมใหญ่ เปลี่ยนชื่อสหกรณ์ จาก “สหกรณ์เครดิตยูเนียนคองส์ จำกัด” เป็น “สหกรณ์เครดิตยูเนียนหาดใหญ่ จำกัด” โดยที่ประชุมมีมติเป็นเอกฉันท์ และเมื่อวันที่ 27 มีนาคม 2562 นายทะเบียนสหกรณ์ได้จดทะเบียนรับรองการเปลี่ยนชื่อสหกรณ์เป็น “สหกรณ์เครดิตยูเนียนหาดใหญ่ จำกัด” เป็นต้นมา

พันธกิจ

องค์กรการเงินคุณธรรม นำสมัย ใส่ใจสมาชิกและสังคม



โครงสร้างองค์กรของสหกรณ์เครดิตยูเนียนขนาดใหญ่ จำกัด

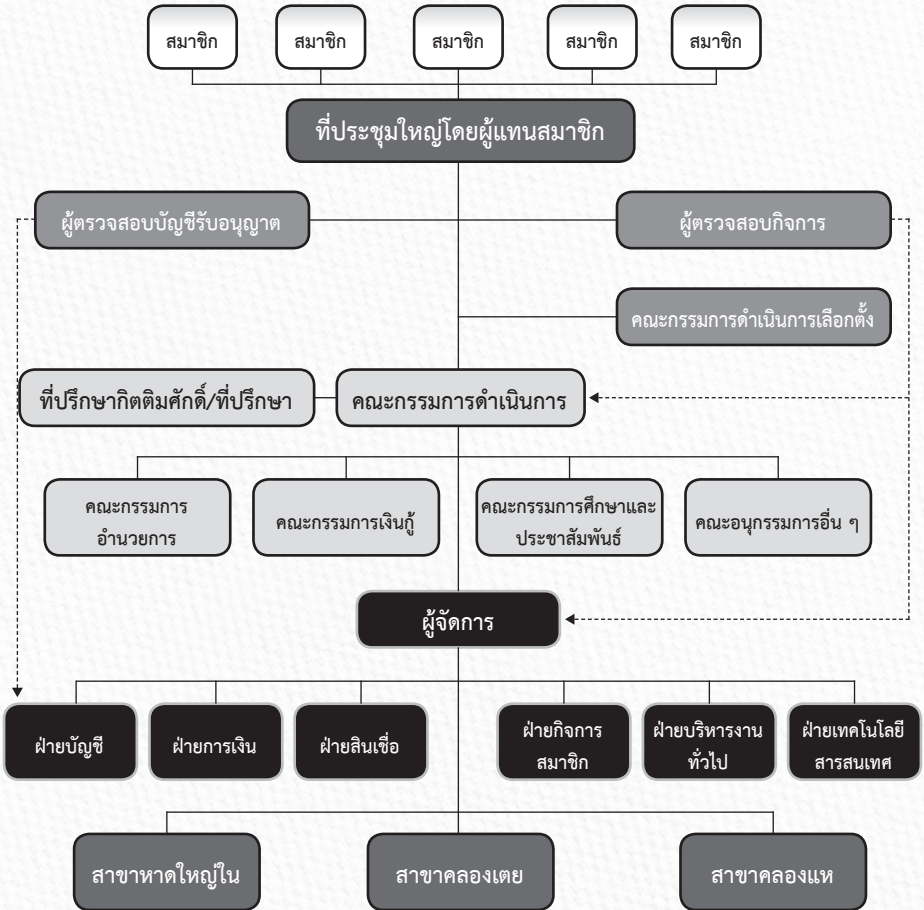

หมวดที่ 1 สมาชิก

สมาชิกสหกรณ์ คือ ผู้ที่ได้รับเลือกเข้าเป็นสมาชิกตามข้อบังคับที่ได้ลงลายมือชื่อในทะเบียนสมาชิกและได้ชำระหุ้นตามจำนวนที่จะถือครบถ้วนแล้ว

❖ คุณสมบัติของสมาชิก

1. เป็นบุคลลธรรมดาและเป็นผู้บรรลุนิติภาวะ อายุ 20 ปีบริบูรณ์ ขึ้นไป
2. มีชื่ออยู่ในทะเบียนบ้านในเขตอำเภอหาดใหญ่ จ.สงขลา และครอบคลุมพื้นที่ อบต.นาหม่อม, อบต.พิจิตร, อบต.ทุ่งขมิ้น, อบต.คลองหรีง, อำเภอนาหม่อม จังหวัดสงขลา, เทศบาลตำบลท่าช้าง จังหวัดสงขลา
3. เป็นผู้มีความประพฤติและนิสัยดีงาม
4. เป็นผู้ที่เห็นชอบในวัตถุประสงค์ของสหกรณ์
5. มิได้เป็นสมาชิกในสหกรณ์เครดิตยูเนียนอื่น
6. ไม่เป็นบุคคลไร้ความสามารถ หรือเสมือนไร้ความสามารถ
7. ไม่เป็นบุคคลล้มละลาย หรือเป็นผู้มีหนี้สินล้นพ้นตัว

❖ การเข้าเป็นสมาชิก

ผู้สมัครเข้าเป็นสมาชิกสหกรณ์ตามข้อบังคับต้องยื่นใบสมัครถึงสหกรณ์ตามแบบที่กำหนดไว้ โดยต้องมีสมาชิกรับรองอย่างน้อยสองคนในกรณีที่มีกลุ่มสมาชิก ผู้สมัครจะต้องเลือกเข้าสังกัดกลุ่มสมาชิกซึ่งมีอยู่เดิมหรือจะตั้งขึ้นใหม่ตามที่ตนอยู่ใกล้เคียงกัน ทั้งนี้ให้ยื่นใบสมัครดังกล่าวในวรรคแรกผ่านประธานกลุ่มหรือกรรมการบริหารกลุ่มหรือเจ้าหน้าที่สหกรณ์ในแต่ละสำนักงานสาขา เพื่อพิจารณาเป็นเบื้องต้นก่อนเสนอต่อคณะกรรมการศึกษาและประชาสัมพันธ์เมื่อคณะกรรมการศึกษาและประชาสัมพันธ์ได้รับรองว่าผู้สมัครเข้าเป็นสมาชิก มีความรู้ ความเข้าใจเห็นชอบในวัตถุประสงค์ของสหกรณ์และของเครดิตยูเนียนสากล โดยที่ผู้สมัครได้รับการศึกษาอบรมและออมเงินอย่างสม่ำเสมอเป็นเวลาไม่น้อยกว่าสามเดือนแล้วให้นำเสนอคณะกรรมการอำนวยการพิจารณา

❖ เอกสารการสมัครสมาชิก

1. สำเนาทะเบียนบ้าน 2 ฉบับ
2. สำเนาบัตรประจำตัวประชาชน 2 ฉบับ

❖ ขั้นตอนการสมัครเป็นสมาชิก

1. ยื่นใบสมัครตามแบบที่สหกรณ์กำหนด ผ่านสมาชิก ผู้แนะนำ กรรมการบริหารกลุ่มหรือสำนักงานสหกรณ์ โดยต้องมีสมาชิกรับรองอย่างน้อย 2 คน

1.1 ชำระค่าธรรมเนียมแรกเข้า 100 บาท (ในวันที่สมัคร)

1.2 สะสมเงินโดยเปิดบัญชีเงินฝากออมทรัพย์ทั่วไปไม่น้อยกว่า 400 บาท (ในวันที่สมัคร)

2. สะสมเงินเพิ่มทุกเดือนในบัญชีเงินฝากออมทรัพย์ทั่วไป เดือนละ 400 บาท ไม่น้อยกว่า 3 เดือน

3. เข้าร่วมอบรมความรู้กับสหกรณ์ เรื่อง “อุดมการณ์และหลักการสหกรณ์” อย่างน้อย 1 ครั้ง

4. คณะกรรมการอำนวยการจะพิจารณารับเป็นสมาชิก สำหรับผู้ที่ผ่านคุณสมบัติตามข้อ 1-3

5. สหกรณ์ จะโอนเงินสะสมจากบัญชีเงินฝากออมทรัพย์ทั่วไป จำนวน 1,000 บาท เพื่อนำไปซื้อหุ้น โดยสหกรณ์จะออกสมุดทุนเรือนหุ้น (เล่มสีเขียว) ให้สมาชิกไว้เป็นหลักฐาน “ท่านก็จะได้สิทธิ์เป็นสมาชิกสหกรณ์สามารถใช้สวัสดิการต่าง ๆ ได้”

สิทธิและหน้าที่ของสมาชิก

❖ สิทธิของสมาชิก มีดังต่อไปนี้

- (1) เสนอข้อคิดเห็นและลงคะแนนเสียงในที่ประชุมใหญ่
- (2) ได้รับการเลือกตั้งจากที่ประชุมใหญ่เป็นประธานกรรมการดำเนินการ หรือกรรมการดำเนินการหรือผู้ตรวจสอบกิจการ ตามหลักเกณฑ์ที่กำหนดในข้อบังคับสหกรณ์
- (3) ได้รับบริการทางการเงิน ทางวิชาการและสวัสดิการต่าง ๆ ของสหกรณ์
- (4) สิทธิอื่น ๆ ตามที่กำหนดในข้อบังคับข้ออื่นของสหกรณ์

❖ หน้าที่ของสมาชิก มีดังต่อไปนี้

- (1) เข้าร่วมประชุมใหญ่สามัญและประชุมใหญ่วิสามัญที่สหกรณ์จัดให้มีขึ้น
- (2) ปฏิบัติตามระเบียบและข้อบังคับของสหกรณ์
- (3) สอดส่องดูแลและให้การสนับสนุนการดำเนินงานและธุรกิจของสหกรณ์
- (4) ให้ความร่วมมือกับคณะกรรมการดำเนินการเพื่อการพัฒนาการสหกรณ์

◆ การตั้งผู้รับโอนประโยชน์

การตั้งผู้รับโอนประโยชน์ของสมาชิก สมาชิกจะทำเป็นหนังสือตั้งบุคคลหนึ่งหรือหลายคนเพื่อให้เป็นผู้รับโอนประโยชน์ซึ่งตนมีอยู่ในสหกรณ์ในเมื่อตนตายนั้น มอบให้สหกรณ์ถือไว้ หนังสือผู้รับโอนประโยชน์ตั้งว่านี้ต้องทำตามแบบที่สหกรณ์กำหนด ถ้าสมาชิกประสงค์จะเพิกถอนหรือเปลี่ยนแปลงผู้รับโอนประโยชน์ที่ได้ทำไว้แล้ว ก็ต้องทำเป็นหนังสือตามลักษณะดังกล่าวในวรรคก่อนมอบให้สหกรณ์ถือไว้

เมื่อสมาชิกตาย ให้สหกรณ์แจ้งให้ผู้รับโอนประโยชน์ตามความวรรคก่อนทราบ และสหกรณ์จะจ่ายค่าหุ้น เงินรับฝาก เงินปันผล เงินเฉลี่ยคืน และเงินผลประโยชน์หรือเงินอื่นในบรรดาที่สมาชิกผู้ตายมีอยู่ในสหกรณ์ให้แก่ผู้รับโอนประโยชน์ที่ได้ตั้งไว้ หรือถ้ามิได้ตั้งไว้ ก็คืนให้แก่บุคคลที่ได้นำหลักฐานมาแสดงให้เป็นที่พอใจคณะกรรมการดำเนินการว่าเป็นทายาทของผู้มีสิทธิได้รับเงินจำนวนดังกล่าวนั้น ให้ผู้รับโอนประโยชน์ยื่นคำขอรับเงินผลประโยชน์ต่อสหกรณ์ภายในกำหนดหนึ่งปีนับแต่วันที่สมาชิกตายหรือได้รับแจ้งจากสหกรณ์ โดยแนบสำเนามรณะบัตรที่ทางราชการออกให้แสดงว่าสมาชิกนั้น ๆ ได้ถึงแก่ความตาย เมื่อคณะกรรมการอำนวยการพิจารณาอนุมัติแล้ว สหกรณ์จะจ่ายเงินเงินผลประโยชน์ ดังกล่าวภายใน สี่สิบห้าวัน

ในกรณีผู้มีสิทธิรับเงินผลประโยชน์ไม่ยื่นคำขอรับเงินผลประโยชน์ หรือผู้ที่มีชื่อเป็นผู้รับโอนประโยชน์ที่สมาชิกได้จัดทำให้สหกรณ์ถือไว้ไม่มีตัวตนอยู่ก็ดี เมื่อพ้นกำหนดอายุความฟ้องคดีให้สหกรณ์โอนจำนวนเงินดังกล่าวไปสมทบเป็นทุนสำรองของสหกรณ์ทั้งสิ้น

สมาชิกสมทบ

สมาชิกสมทบ สหกรณ์อาจรับสมาชิกสมทบได้ตามที่เห็นสมควร โดยต้องสมัครเข้าเป็นสมาชิกสมทบด้วยตามความสมัครใจ และมีความประสงค์จะใช้บริการต่าง ๆ ของสหกรณ์ เป็นการประจำ

❖ คุณสมบัติของสมาชิกสมทบ

1. เป็นผู้บรรลุนิติภาวะและมีสัญชาติไทย
2. เป็นบิดา มารดา สามี ภรรยาหรือบุตรของสมาชิก
3. เป็นผู้ที่มีที่ดั่งบ้านเรือนนอกเขตท้องที่ดำเนินงานของสหกรณ์เครดิตยูเนียนหาดใหญ่ จำกัด
4. เป็นผู้ที่มีความประพฤติดีงาม
5. เป็นผู้ที่ปฏิบัติตามกฎหมายข้อบังคับ ระเบียบมติ และคำสั่งของสหกรณ์
6. ไม่เป็นบุคคลไร้ความสามารถ หรือเสมือนไร้ความสามารถ
7. ไม่เป็นบุคคลล้มละลายหรือเป็นผู้มีหนี้สินล้นพ้นตัว

❖ เอกสารการสมัครสมาชิกสมทบ

1. สำเนาทะเบียนบ้าน 2 ฉบับ
2. สำเนาบัตรประจำตัวประชาชน 2 ฉบับ

❖ สิทธิของสมาชิกสมทบ มีดังนี้

1. จะต้องถือหุ้นในสหกรณ์อย่างน้อยหนึ่งหุ้น แต่ไม่เกินหนึ่งในห้าของหุ้นที่ชำระแล้วทั้งหมด
2. มีสิทธิได้รับเงินปันผลและเฉลี่ยคืนตามส่วนธุรกิจในอดีตราวเดียวกันกับสมาชิก
3. ผากเงินกับสหกรณ์ได้ทั้งเงินฝากประเภทออมทรัพย์และประเภทประจำ
4. มีสิทธิกู้เงินจากสหกรณ์ได้ตามระเบียบของสหกรณ์ แต่ทั้งนี้ต้องไม่มีสิทธิเกินกว่าสมาชิก

กู้เรือนหุ้น

การถือหุ้น สมาชิกแต่ละคนต้องถือหุ้นในสหกรณ์เมื่อแรกเข้าอย่างน้อยหนึ่งหุ้น และถือหุ้นตามข้อสัญญาที่ระบุไว้ในใบสมัครเข้าเป็นสมาชิก

นอกจากการถือหุ้นตามความในวรรคแรก สมาชิกจะซื้อหุ้นเพิ่มอีกเมื่อใด จำนวนเท่าใดก็ย่อมทำได้ โดยแสดงความจำนงต่อสหกรณ์แต่จำนวนหุ้นทั้งหมดต้องไม่เกินหนึ่งในห้าของมูลค่าหุ้นที่ชำระแล้วทั้งหมด

เงินออมซึ่งสมาชิกได้ออมไว้ผู้สมัครเข้าเป็นสมาชิกจะต้องเริ่มฝึกหัดออมเงินของตนไว้ในสหกรณ์ตามความสามารถที่แสดงความจำนงไว้ในใบสมัคร ทั้งให้เริ่มสะสมตั้งแต่วันขึ้นใบสมัคร เงินสะสมดังกล่าวนี้เมื่อคณะกรรมการอำนวยการมีมติรับผู้สมัครเข้าเป็นสมาชิกแล้วให้สหกรณ์โอนเงินจำนวนดังกล่าวไปเป็นหุ้น ให้สหกรณ์แปลงเป็นหุ้นโดยให้สมาชิกนั้น ๆ เป็นผู้ถือหุ้น หนึ่งหุ้นทุกจำนวนสิบบาท ตั้งแต่วันที่คณะกรรมการอำนวยการมีมติรับผู้สมัครเข้าเป็นสมาชิก สมาชิกจะขายหรือโอนหุ้นซึ่งตนถือให้ผู้อื่นไม่ได้ และจะถอนคืนหุ้นในระหว่างที่ตนเป็นสมาชิกอยู่ไม่ได้

ในระหว่างที่สมาชิกภาพของสมาชิกยังไม่สิ้นสุดลง ห้ามมิให้เจ้าหน้าที่ของสมาชิกใช้สิทธิเรียกร้อง หรืออายัดค่าหุ้นของสมาชิกผู้นั้น สหกรณ์ไม่ต้องส่งเงินค่าหุ้นของสมาชิกเพื่อชำระหนี้แก่เจ้าหน้าที่ของสมาชิกนั้น และเมื่อสมาชิกภาพของสมาชิกสิ้นสุดลง สหกรณ์มีสิทธินำเงินตามมูลค่าหุ้นที่สมาชิกมีอยู่มาหักกลบลบหนี้ที่สมาชิกผูกพันต้องชำระหนี้แก่สหกรณ์ได้ และให้สหกรณ์มีฐานะเป็นเจ้าหน้าที่ปริมสิทธิพิเศษเหนือเงินค่าหุ้นนั้น

การขาดจากสมาชิกภาพ

การขาดจากสมาชิกภาพ สมาชิกย่อมขาดจากสมาชิกภาพเพราะเหตุใด ๆ ดังต่อไปนี้

- (1) ตาย
- (2) เป็นคนไร้ความสามารถหรือเสมือนไร้ความสามารถ



(3) ต้องคำพิพากษาให้ล้มละลาย

(4) ต้องคำพิพากษาถึงที่สุดให้จำคุก เว้นแต่ความผิดทุกโทษ หรือความผิดอันกระทำโดยประมาท

(5) ลาออกจากสหกรณ์ และได้รับอนุญาตแล้ว

(6) ถูกให้ออกจากสหกรณ์

❖ สมาชิกลาออกจากสหกรณ์

สมาชิกผู้ไม่มีหนี้สินต่อสหกรณ์ฐานะผู้กู้ หรือค้ำประกันเงินกู้หรือหนี้สินอื่นที่ผูกพันจะต้องชำระต่อสหกรณ์ อาจขอลาออกจากสหกรณ์ได้ โดยแสดงความจำนงเป็นหนังสือต่อคณะกรรมการอำนวยการ และเมื่อคณะกรรมการอำนวยการได้สอบสวนพิจารณาเห็นว่าเป็นการขอด้วยข้อบังคับและอนุญาตแล้ว จึงให้ถือว่าออกจากสหกรณ์ได้ แล้วให้เสนอคณะกรรมการดำเนินการในการประชุมคราวถัดไปรับทราบผู้ที่ลาออกโดยความสมัครใจ สามารถสมัครเข้าเป็นสมาชิกสหกรณ์ได้เมื่อพ้นหนึ่งปี นับตั้งแต่วันที่ให้มีมติให้ลาออก

❖ การให้สมาชิกออกจากสหกรณ์ สมาชิกอาจถูกให้ออกจากสหกรณ์เพราะเหตุอย่างหนึ่งอย่างใด ดังต่อไปนี้

(1) นำเงินกู้ออกไปใช้ผิดจากวัตถุประสงค์ และโครงการที่คณะกรรมการได้อนุมัติ

(2) ไม่จัดการแก้ไข หรือเพิ่มเติมหลักประกันสำหรับเงินกู้ที่เกิดบกพร่องให้คืนดีภายในระยะเวลาที่คณะกรรมการกำหนด

(3) ผิดนัดชำระหนี้เงินกู้ตามที่กำหนดถึงสามคราวติดต่อกันหรือเกินกว่าเก้าสิบวัน ในกรณีที่ผิดนัดชำระหนี้เป็นรายเดือน จงใจปิดบังความจริงอันควรแจ้งให้ทราบในการสมัครเข้าเป็นสมาชิก

(4) จงใจปิดบังความจริงอันควรแจ้งให้ทราบในการสมัครเข้าเป็นสมาชิก ตามคุณสมบัติการสมัครเป็นสมาชิก

(5) จงใจฝ่าฝืนข้อบังคับ หรือระเบียบ หรือมติของสหกรณ์ หรือของที่ประชุมกลุ่มสมาชิกซึ่งต้นสังกัด หรือประพฤติ หรือกระทำการใด ๆ อันเป็นเหตุให้เห็นว่าไม่ซื่อสัตย์สุจริต หรือแสดงตนเป็นปฏิปักษ์ หรือเสื่อมเสียต่อสหกรณ์หรือกลุ่มสมาชิกไม่ว่าโดยประการใด ๆ

สมาชิกที่ถูกให้ออกจากสหกรณ์ มีสิทธิอุทธรณ์ต่อที่ประชุมใหญ่โดยยื่นอุทธรณ์ เป็นหนังสือต่อผู้ตรวจสอบกิจการภายในหกสิบวันนับแต่วันที่ทราบมติให้ออกจากสหกรณ์ คำวินิจฉัยของที่ประชุมใหญ่ให้ถือเป็นสิ้นสุด ผู้เคยถูกให้ออกจากสหกรณ์เครดิตยูเนียน ชาติใหญ่ จำกัด สามารถสมัครเข้าเป็น

❖ การจ่ายเงินคืนของสมาชิกที่ขาดสมาชิกภาพ

ในกรณีที่สมาชิกขาดจากสมาชิกภาพสหกรณ์จะจ่ายค่าหุ้น เงินปันผล และ เงินเฉลี่ยคืนค้างจ่ายบรรดาที่สมาชิกนั้นมีอยู่ในสหกรณ์คืนให้แก่ผู้มีสิทธิได้รับ

หมวดที่ 2 สวัสดิการสมาชิก

❖ สวัสดิการเกี่ยวกับทุนการศึกษาบุตรและสมาชิกสหกรณ์

สหกรณ์จัดให้มีการมอบทุนการศึกษาให้กับบุตรของสมาชิกและสมาชิก ตามคุณสมบัติ ดังต่อไปนี้

- (1) บุตรของสมาชิกหรือสมาชิกที่มีความประพฤติดี เรียบร้อย มีคุณธรรม เป็นแบบอย่างที่ดี ไม่สร้างความเสื่อมเสียให้แก่ครอบครัวและองค์กร
- (2) ต้องเป็นสมาชิกที่ไม่มีประวัติการค้างชำระค่าหุ้น หนี้เงินกู้ ในรอบปีบัญชี สหกรณ์ หรือในรอบ 12 เดือน จึงจะมีสิทธิขอรับทุนสำหรับบุตรหรือตนเอง
- (3) การมอบทุนการศึกษาให้เป็นไปตามแบบการแบ่งกลุ่มสมาชิกตามระเบียบ ว่าด้วยกลุ่ม สมาชิก กลุ่มละ 1 ทุนการศึกษา โดยผ่านการพิจารณาของคณะกรรมการ บริหารกลุ่มหรือประธานกลุ่ม
- (4) การพิจารณาให้ทุนการศึกษาให้เป็นไปตามประกาศของสหกรณ์

❖ สวัสดิการเงินให้ยืมเพื่อจัดงานศพครอบครัวสมาชิก

เพื่อเป็นการช่วยเหลือสมาชิกและบรรเทาความเดือดร้อนของสมาชิกในการจัด งานศพ ครอบครัวสมาชิก คณะกรรมการดำเนินการ กำหนดให้มีรายละเอียดดังนี้

- (1) สมาชิกที่มีความประสงค์ ยืมเงินเพื่อจัดงานศพของบิดา, มารดา, สามี, ภรรยา หรือบุตร จะต้องไม่มีประวัติการค้างชำระเงินค่าหุ้นและค้างชำระหนี้ในรอบปีบัญชีสหกรณ์

(2) วงเงินให้ยืมจำนวนไม่เกิน 20,000 บาท (สองหมื่นบาทถ้วน) โดยชำระคืนแก่สหกรณ์ ภายใน 10 วัน หรือเสร็จสิ้นการจัดงานศพ โดยสหกรณ์ไม่คิดดอกเบี้ย

(3) หลักประกันเงินยืม สมาชิกที่ได้รับเงินยืมจะต้องจัดให้คณะกรรมการบริหารกลุ่มหรือ ประธานกลุ่ม หรือกรรมการ, ผู้จัดการสหกรณ์ ค้ำประกันเงินยืมจำนวน 1 คน ตามหลักเกณฑ์และหนังสือ ค้ำประกันที่สหกรณ์กำหนด

(4) เงินยืมที่พ้นกำหนดระยะเวลาส่งคืนสหกรณ์ ตามข้อ (2) ให้สหกรณ์ดำเนินการดังนี้

ก. สหกรณ์จะคิดค่าปรับตามจำนวนวันที่สมาชิกผิดนัดการคืนเงินในอัตราวันละ 500 บาท

ข. สหกรณ์อาจพิจารณาระงับการขอกู้ยืมเงินทุกประเภทของสมาชิกรายนั้น ๆ เป็นเวลา 12 เดือน

ค. สหกรณ์อาจตัดสิทธิที่สมาชิกพึงมีพึงได้จากสหกรณ์ ในปีที่สมาชิกผิดนัดการคืนเงิน ไม่ว่าจะทั้งหมด หรือบางส่วนก็ได้

(5) เอกสารหลักฐานประกอบการยืมเงิน

ก. สำเนาบัตรประชาชนของสมาชิกพร้อมลงลายมือชื่อรับรองจำนวน 1 ฉบับ

ข. สำเนาใบมรณะบัตรของผู้ตาย พร้อมลงลายมือชื่อรับรองจำนวน 1 ฉบับ และนำฉบับจริงมาแสดงในวันขอยืมเงิน

❖ สวัสดิการการสงเคราะห์งานศพแก่สมาชิกและครอบครัวสมาชิก

เมื่อสมาชิกเสียชีวิต หรือ ครอบครัวของสมาชิกเสียชีวิต สหกรณ์จะจัดพวงหรีดเพื่อแสดงความเคารพศพหรือช่วยเหลือเงินทำบุญในนามสหกรณ์จำนวน 1,000 บาท

กรณีที่ไม่ได้จัดส่งพวงหรีด สมาชิกขอรับสวัสดิการเงินร่วมทำบุญไม่เกิน 1,000 บาท ได้โดยนำสำเนาใบมรณะบัตรพร้อมลงลายมือชื่อรับรองของผู้มารับสวัสดิการมาแสดงเป็นหลักฐาน จำนวน 1 ฉบับ

❖ สวัสดิการเพื่อบุตรแรกเกิดของสมาชิก

เพื่อเป็นการรับขวัญบุตรสมาชิกแรกเกิด สมาชิกสหกรณ์สามารถติดต่อรับสวัสดิการเงินฝาก ออมทรัพย์ทั่วไปเพื่อบุตรสมาชิกแรกเกิดได้ โดยสมาชิกต้องมีคุณสมบัติและรายละเอียด ดังนี้

- (1) ต้องเป็นสมาชิกสหกรณ์มาแล้วไม่น้อยกว่า 1 ปี
- (2) สมาชิกต้องไม่มีประวัติการค้างชำระค่าหุ้น ค้างชำระหนี้เงินกู้ในรอบปีบัญชีสหกรณ์
- (3) สหกรณ์จะเปิดบัญชีเงินฝากออมทรัพย์ทั่วไปหรือทวีสินให้แก่สมาชิกเพื่อรับขวัญบุตร สมาชิกแรกเกิด จำนวน 500 บาท ต่อบุตร 1 คน เว้นแต่สมาชิกผู้ฝากตาย สหกรณ์จะปฏิบัติให้เป็นไปตามระเบียบสหกรณ์ฯ ว่าด้วยการรับฝากเงินต่อไป
- (4) หลักฐานในการขอรับสวัสดิการ ประกอบด้วย

ก. สูติบัตรของบุตรแรกเกิด พร้อมตัวจริงมาแสดงในวันขอรับสวัสดิการ

ข. สำเนาทะเบียนบ้านของสมาชิกและบุตร

ค. สำเนาบัตรประชาชนของสมาชิกผู้ขอรับสวัสดิการ

ง. สำเนาบัตรประชาชนของคู่สมรส เว้นแต่คู่สมรสเสียชีวิต เลิกراهย่ำร้าง ก่อนหรือหลังคลอดบุตร มิต้องนำสำเนาบัตรประชาชนของคู่สมรสมาแสดง

(5) หากเป็นสมาชิกทั้งคู่ให้ใช้สิทธิเพียงคนใดคนหนึ่งเท่านั้น โดยสมาชิกสามารถใช้สิทธิ์ต่อ บุตรได้ไม่เกิน 2 คน

(6) หากสมาชิกปฏิบัติไม่เป็นไปตามเงื่อนไขตามระเบียบนี้ สหกรณ์มีสิทธิ์เรียกเงินฝากคืนเต็ม จำนวน

❖ สวัสดิการชดเชยรักษาพยาบาลของสมาชิก

เพื่อเป็นการดูแลสมาชิกสหกรณ์ในยามเจ็บป่วย สมาชิกสามารถรับสวัสดิการชดเชย รักษาพยาบาล โดยสมาชิกต้องมีคุณสมบัติและรายละเอียด ดังนี้

- (1) ต้องเป็นสมาชิกสหกรณ์มาแล้วไม่น้อยกว่า 2 ปี

(2) สมาชิกจะได้รับสิทธิตามเกณฑ์การจัดชั้นสมาชิกสหกรณ์ เช่น จะต้องไม่มีประวัติการค้างชำระค่าหุ้น ค้างชำระหนี้เงินกู้ในรอบปีบัญชีสหกรณ์ เป็นต้น ให้เป็นตามประกาศสหกรณ์

(3) สวัสดิการชดเชยรักษาพยาบาลของสมาชิกที่เข้ารับการรักษาเป็นผู้ป่วยในของสถานพยาบาลเท่านั้น

(4) สิทธิในสวัสดิการชดเชยรักษาพยาบาลไม่จำกัดจำนวนครั้ง แต่รวมแล้วไม่เกิน 5 คืน ต่อปี ต่อคน

(5) หลักฐานในการขอรับสวัสดิการชดเชยรักษาพยาบาล ประกอบด้วย

ก. ใบรับรองแพทย์ นำมาแสดงในวันขอรับสวัสดิการ

ข. สำเนาทะเบียนบ้านของสมาชิก

ค. สำเนาบัตรประชาชนของสมาชิกผู้ขอรับสวัสดิการ

ง. หลักฐานการตรวจสอบลำดับชั้นสมาชิกของผู้ขอรับสิทธิจากเจ้าหน้าที่สหกรณ์ผู้รับผิดชอบ

(6) หากสมาชิกปฏิบัติไม่เป็นไปตามเงื่อนไขนี้ สหกรณ์มีสิทธิไม่จ่ายเงินสวัสดิการชดเชย รักษาพยาบาล

❖ สวัสดิการประกันชีวิตอุบัติเหตุแก่สมาชิก

เพื่อเป็นการคุ้มครองกรณีสมาชิกสหกรณ์เสียชีวิตโดยอุบัติเหตุ สมาชิกผู้ซึ่งได้รับสิทธิ์จะต้อง มีคุณสมบัติและรายละเอียด ดังนี้

(1) เป็นสมาชิกสหกรณ์มาแล้วไม่น้อยกว่า 2 ปี

(2) เข้าร่วมกิจกรรมของสหกรณ์ไม่น้อยกว่าปีละ 4 ครั้ง เช่น กิจกรรมส่งเสริมการออม กิจกรรมสาธารณประโยชน์ กิจกรรมประชุมกลุ่มสมาชิกประจำปี การเข้าร่วมประชุมใหญ่ประจำปี กิจกรรม ส่งเสริมอาชีพ หรือกิจกรรมอบรมศึกษาให้ความรู้ เป็นต้น

(3) เป็นสมาชิกผู้กู้ซึ่งได้รับการลดอัตราดอกเบี้ยเงินกู้

(4) ข้อ (1) และ ข้อ (2) ต้องไม่เป็นผู้ผิดนัดชำระหนี้หรือค้างค่างวด งวดใดงวดหนึ่งในรอบปี บัญชีสหกรณ์ที่ผ่านมา

(5) มีการซื้อหุ้นอย่างต่อเนื่องทุกเดือน

(6) การเปลี่ยนแปลงใด ๆ สหกรณ์จะประกาศให้สมาชิกทราบเป็นคราว ๆ ไป กรณีสมาชิกผู้ไม่กู้เงินกับสหกรณ์ให้นำคุณสมบัติ ข้อ (1) และ (2) มาพิจารณา เว้นแต่สมาชิกที่กู้เงิน กับสหกรณ์ ต้องมีคุณสมบัติครบทุกข้อ กรณี สมาชิกเสียชีวิต หากยังคงมีภาระหนี้กับสหกรณ์ สหกรณ์จะทำการหักเงินประกันที่ได้รับชำระหนี้ แก่สหกรณ์ ส่วนที่เหลือ สหกรณ์จะนำจ่ายแก่ทายาท หรือผู้รับผลประโยชน์ที่สมาชิกได้ระบุไว้

❖ สวัสดิการบรรพชาอุปสมบท (ศาสนาพุทธ) หรือประกอบพิธีฮัจญ์ (ศาสนาอิสลาม)

เพื่อเป็นการทำนุบำรุงศาสนา สมาชิกสามารถติดต่อขอรับสวัสดิการบรรพชาอุปสมบท (ศาสนาพุทธ) หรือประกอบพิธีฮัจญ์ (ศาสนาอิสลาม) โดยสมาชิกต้องมีคุณสมบัติและรายละเอียด ดังนี้

(1) ต้องเป็นสมาชิกสหกรณ์มาแล้วไม่น้อยกว่า 1 ปี ขึ้นไป นับถึงวันที่ขอรับสวัสดิการ

(2) สมาชิกต้องไม่มีประวัติการค้างชำระค่าหุ้นและชำระหนี้เงินกู้ในรอบปีสหกรณ์ที่ผ่านมา และปีปัจจุบัน

(3) ยื่นขอรับภายใน 1 ปี นับตั้งแต่วันที่อุปสมบท

(4) เงินสวัสดิการ 1,000 บาท ขอรับได้เพียงครั้งเดียว (โอนเข้าบัญชีเงินฝากสหกรณ์เท่านั้น)

(5) หลักฐานในการขอรับสวัสดิการ ประกอบด้วย

ก. แบบฟอร์มขอรับสวัสดิการ

ข. สำเนาบัตรประจำตัวประชาชน และสำเนาทะเบียนบ้าน

ค. สำเนาหนังสือรับรองการอุปสมบท

ง. สำเนาฉายาบัตรภิกษุสงฆ์

❖ สวัสดิการผู้สูงอายุ ที่มีอายุตั้งแต่ 70 ปีขึ้นไป

เพื่อเป็นสวัสดิการให้แก่สมาชิกผู้สูงอายุ ที่มีอายุตั้งแต่ 70 ปี ขึ้นไป โดยสมาชิกต้องมีคุณสมบัติ และรายละเอียด ดังนี้

- (1) เป็นสมาชิกมาไม่น้อยกว่า 5 ปี นับถึงวันที่ขอรับสวัสดิการ
- (2) สมาชิกต้องไม่มีประวัติการค้างชำระค่าหุ้นและชำระหนี้เงินกู้ในรอบ 5 ปี ที่ผ่านมาและปีปัจจุบัน
- (3) เงินสวัสดิการ 500 บาท สหกรณ์จะมอบให้สมาชิกในวันประชุมกลุ่มสมาชิกประจำปี โดยสมาชิกจะต้องยื่นแบบขอรับสวัสดิการก่อนมีการจัดประชุมกลุ่มสมาชิกประจำปี ในพื้นที่โซนนั้น ๆ
- (4) หลักฐานในการขอรับสวัสดิการ ประกอบด้วย
 - ก. แบบฟอร์มขอรับสวัสดิการ
 - ข. สำเนาบัตรประจำตัวประชาชน และสำเนาทะเบียนบ้าน กรณีสมาชิกมาขึ้นรับสวัสดิการหลังวันประชุมกลุ่มสมาชิกประจำปี สหกรณ์จะโอนเงินเข้าบัญชีเงินฝากออมทรัพย์ทั่วไปในเดือนธันวาคม ของปีนั้น ๆ การขอรับสวัสดิการจะสิ้นสุดในสิ้นปีบัญชีสหกรณ์

❖ กุณสวัสดิการบำนาญสมาชิกผู้สูงอายุ

การจ่ายเงินบำนาญ ให้สหกรณ์จ่ายเงินบำนาญให้แก่สมาชิกที่เป็นสมาชิกมาแล้วไม่น้อยกว่า 15 ปี ดังนี้

- (1) สมาชิกที่มีอายุตั้งแต่ 60 ปีขึ้นไป
- (2) สมาชิกผู้ที่มีการชำระหุ้นทุกเดือน
- (3) สมาชิกผู้ที่ไม่ตกเป็นผู้ผิดนัดชำระหนี้ไม่ว่าเงินต้นหรือดอกเบี้ย
- (4) สมาชิกผู้ที่ได้เข้าร่วมประชุมกลุ่มสมาชิกหรือกิจกรรมของสหกรณ์ไม่น้อยกว่าปีละ 1 ครั้ง
- (5) สมาชิกผู้ที่มีความประพฤติดีงามที่สนับสนุนกิจการของสหกรณ์อย่างสม่ำเสมอ

หมวดที่ 3 การออม

การฝาก - ถอน

❖ บริการด้านเงินฝาก



1. บัญชีออมทรัพย์ เปิดตั้งตั้งแต่ 100 บาทขึ้นไป ฝาก-ถอน ได้ทุกวันทำการและต้องมียอดเงินคงเหลือในบัญชีไม่น้อยกว่า 50 บาท การรับดอกเบี้ยจะเข้าในวันจันทร์สุดท้ายของเดือนมิถุนายน และธันวาคมของทุกปี

2. บัญชีออมทรัพย์มีเป้าหมาย เปิดบัญชีตั้งแต่ 10,000 บาทขึ้นไป การฝากแต่ละครั้งไม่น้อยกว่า 10,000 บาท การจ่ายดอกเบี้ยกำหนดจ่ายในวันจันทร์สุดท้ายของเดือนมิถุนายน และธันวาคมของทุกปี



โดยโอนเข้าดอกเบี้ยทบต้น ดอกเบี้ยจ่ายจะจ่ายให้เฉพาะยอดที่ผ่านวันเข้าดอกเบี้ยส่วนเพิ่ม ในวันจันทร์สุดท้ายของเดือนมิถุนายน และธันวาคมมาแล้ว 1 ครั้ง ยอดเงินที่ถอนก่อนครบกำหนดเข้าดอกเบี้ยจะจ่ายให้อัตราครึ่งหนึ่งของเงินฝากออมทรัพย์ทั่วไป ณ วันกำหนดจ่ายดอกเบี้ย

3. บัญชีออมทรัพย์พิเศษ เปิดบัญชีตั้งแต่ 50,000 บาทขึ้นไป การฝากแต่ละครั้ง



ไม่น้อยกว่า 50,000 บาท หากเกินต้องให้มีเศษเป็นพันบาท การจ่ายดอกเบี้ยจะกำหนดจ่ายรายเดือน โดยโอนเข้าบัญชีออมทรัพย์ทั่วไป ในวันจันทร์สุดท้ายของเดือน ดอกเบี้ยจ่ายจะจ่ายเฉพาะยอดที่ผ่านวันเข้าดอกเบี้ยส่วนเพิ่มในวันจันทร์สุดท้ายของเดือนมิถุนายน

และธันวาคมมาแล้ว 1 ครั้ง การถอนต้องเลือกถอนแต่ละยอดที่ฝาก ยอดเงินที่ถอนก่อนครบกำหนดเข้าดอกเบี้ยจะถูกเรียกคืนดอกเบี้ยที่โอนเข้าบัญชีออมทรัพย์ทั่วไป และจะคำนวณดอกเบี้ยให้อัตราดอกเบี้ยออมทรัพย์ทั่วไป

4. บัญชีเงินฝากกวิสน เปิดบัญชีตั้งแต่ 200 บาทขึ้นไป จะต้องฝากประจำทุก ๆ เดือนตามกำหนดระยะเวลา 3 ปี, 4 ปี, 5 ปี การจ่ายดอกเบี้ยจะจ่ายเมื่อครบกำหนดระยะเวลาฝาก พร้อมปิดบัญชี อัตราดอกเบี้ยคงที่ ตลอดการฝากตามประกาศ ณ วันที่เปิดบัญชี ฝากล่าช้าได้ไม่เกิน 2 ครั้ง กรณีเกินจะไม่ได้รับการยกเว้นภาษี และต้องทำการปิดบัญชี หากถอนก่อนกำหนดจะได้รับอัตราดอกเบี้ยเงินออมทรัพย์ทั่วไปสำหรับยอดฝากเกิน 3 เดือนเท่านั้น และจะไม่ได้รับการยกเว้นภาษี



ในกรณีที่สหกรณ์ออกสมุดให้แก่ผู้ฝากครั้งแรกก็ดี หรือออกเล่มใหม่ให้ต่อจากเล่มก่อน ซึ่งลงรายการเต็มแล้วก็ดี หรือชำรุดใช้การไม่ได้ก็ดี สหกรณ์จะไม่คิดค่าธรรมเนียม แต่กรณีที่สมุดคูปองของผู้ฝากคนใดสูญหาย สหกรณ์จะออกสมุดคูปองใหม่ให้โดยคิดค่าธรรมเนียมเล่มละยี่สิบบาท

หมวดที่ 4 เงินกู้

1. เงินกู้ฉุกเฉิน : กู้ได้ไม่เกิน 90% ของสิทธิในมูลค่าหุ้นที่ชำระแล้ว

กรณี สมาชิกที่มีเงินกู้พิเศษที่มีหลักทรัพย์ค้ำประกันเป็นอสังหาริมทรัพย์และมีประวัติการผ่อนชำระค่างวดเป็นปกติมาแล้วไม่น้อยกว่าสิบสองงวด สหกรณ์อาจจะให้เงินกู้เพื่อเหตุฉุกเฉินแก่สมาชิกรายหนึ่ง ๆ ไม่เกินจากเงินต้นที่ผ่อนชำระมาแล้ว โดยมีวงเงินกู้สูงสุดไม่เกิน 50,000 บาท (ห้าหมื่นบาทถ้วน)

2. เงินกู้สามัญ

- 2.1 เงินกู้สามัญเพื่อการลงทุนประกอบอาชีพ
- 2.2 เงินกู้สามัญเพื่อการรักษาพยาบาล
- 2.3 เงินกู้สามัญเพื่อการศึกษาสมาชิกหรือบุตรสมาชิก
 - มีบุคคลค้ำประกัน 2 คน
 - สมาชิกผู้กู้ต้องมีทุนเรือนหุ้น 5,000 บาท จึงจะยื่นกู้ได้
 - สมาชิกผู้กู้สามารถกู้ได้ตามจำนวนบุตรไม่เกิน 2 คน วงเงินกู้ไม่เกิน 30,000 บาท โดยนำใบเสร็จค่าบำรุงการศึกษา หรือใบเสร็จที่เกี่ยวข้องกับการศึกษามาแสดง

- กรณีสมาชิกเป็นบิดามารดาให้ใช้สิทธิ์ผู้ได้ฝ่ายเดียว
- ใบแจ้งค่าเทอม
- ใบเสร็จค่าหนังสือ
- ใบเสร็จชุดนักเรียน (ผู้เพื่อการศึกษา)
- สูติบัตรลูก
- บัตรนักศึกษา (ผู้เพื่อการศึกษา)
- ทำประกันชีวิต กรณีสมาชิกกู้วงเงิน 50,000 บาทขึ้นไป ทุนเอาประกันเริ่มต้น 50,000 บาทขึ้นไป

2.4 เงินกู้สามัญเพื่อช่วยเหลือสมาชิกที่ประสบภัยพิบัติ

- สมาชิกอาศัยอยู่ในพื้นที่ที่ทางราชการประกาศเป็นเขตภัยพิบัติ
- มีบุคคลค่าประกัน 2 คน
- สมาชิกสามารถกู้ได้ ไม่เกินครอบครัวละ 20,000 บาท
- มีหนังสือรับรองจากผู้นำชุมชน ผู้ใหญ่บ้าน หรือ กำนัน พร้อมแนบภาพถ่ายบ้านที่ประสบภัยพิบัติ เอกสารประกอบการยื่นกู้ และอื่น ๆ
- สำเนาบัตรประจำตัวประชาชน และสำเนาทะเบียนบ้านของผู้กู้จำนวน 1 ชุด
- สำเนาบัตรประจำตัวประชาชน และสำเนาทะเบียนบ้านของผู้ค้ำประกันจำนวน 1 ชุด (สำหรับกู้สามัญ จำนวน 2 ชุด)

2.5 เงินกู้สามัญเพื่อการส่งเสริมคุณภาพชีวิต อาทิ เช่น การซ่อมแซมที่อยู่อาศัย, ระบบสาธารณสุขพื้นฐาน, การซ่อมแซมยานพาหนะ, การจัดงานมงคลต่าง ๆ, การปลดเปลื้องหนี้สิน เป็นต้น

2.6 สินเชื่อฉั้วไว กู้เพื่อการลงทุนประกอบอาชีพ ที่มีสถานประกอบการเป็นหลักแหล่ง ใช้หลักเกณฑ์ ดังนี้

2.6.1 มีบุคคลค้ำประกัน 2 คน สามารถกู้ได้ครั้งละไม่เกิน 100,000 บาท

2.6.2 สมาชิกผู้กู้ต้องมีทุนเรือนหุ้น 5,000 บาท จึงจะยื่นกู้ได้

(ก) ครั้งแรก กู้ได้ไม่เกิน 35,000 บาท

(ข) ครั้งสอง กู้ได้ไม่เกิน 60,000 บาท

(ค) ครั้งสาม กู้ได้ไม่เกิน 100,000 บาท

อนึ่ง การให้เงินกู้สามัญเพื่อการลงทุนประกอบอาชีพที่สหกรณ์ดำเนินการ ให้บริการนอกพื้นที่สำนักงานในการให้สินเชื่อและการจัดเก็บหนี้ นั้น ให้คิดอัตราดอกเบี้ย ร้อยละ 15 ต่อปี และคิดค่าทำสัญญาฉบับละ 100 บาท

เงินกู้สามัญตามข้อ 2.1, 2.2 และ 2.5 มีหลักเกณฑ์ในการพิจารณาดังนี้

- (1.) มีบุคคลค้ำประกัน 2 คน สามารถกู้ได้ไม่เกินครั้งละ 100,000 บาท
- (2.) สมาชิกผู้กู้ต้องมีทุนเรือนหุ้น 5,000 บาท จึงจะยื่นกู้ได้
- (3.) สมาชิกในกลุ่มผลัดกันกู้และผลัดกันค้ำประกันสามารถกู้ได้รายละ ไม่เกิน 100,000 บาท
- (4.) วงเงินกู้สมาชิกที่ผ่อนชำระหนี้ ชำระหนี้ดีหรือชำระหนี้หมดทั้งกลุ่ม มีสิทธิเพิ่มวงเงินกู้ดังนี้

(ก) ครั้งแรก	กู้ได้ไม่เกิน	15,000 บาท
(ข) ครั้งสอง	กู้ได้ไม่เกิน	35,000 บาท
(ค) ครั้งสาม	กู้ได้ไม่เกิน	50,000 บาท
(ง) ครั้งสี่	กู้ได้ไม่เกิน	75,000 บาท
(จ) ครั้งห้า	กู้ได้ไม่เกิน	100,000 บาท

3. เงินกู้พิเศษ

3.1. เงินกู้พิเศษหุ้นหรือเงินฝากค้ำประกัน

กู้ได้ไม่เกิน 90% ของหลักประกันกำหนดชำระคืนภายใน 240 งวด (20 ปี) ไม่จำกัดอายุผู้กู้

3.2. เงินกู้พิเศษ อสังหาริมทรัพย์ จำนองเป็นหลักประกัน เอกสารประกอบการ ขอกู้ เงินกู้พิเศษ ดังนี้

❖ เอกสารบุคคล

- สำเนาบัตรประชาชนและสำเนาทะเบียนบ้าน/ทะเบียนสมรสของผู้กู้และ คู่สมรส 3 ชุด
- สำเนาบัตรประชาชนและสำเนาทะเบียนบ้าน/ทะเบียนสมรสของเจ้าของที่ดิน 2 ชุด
- สำเนาใบหย่า 2 ชุด

- สำเนาใบเปลี่ยนชื่อหรือสกุล 2 ชุด
- ใบมรณะบัตร (ของคู่สมรส/เจ้าของที่ดิน) 2 ชุด

❖ เอกสารประกอบอื่น ๆ

- สัญญาเงินกู้และสัญญาจำนองกับสถาบันการเงินอื่น
- สัญญาจะซื้อจะขาย สำเนาทะเบียนบ้าน สำเนาบัตรประชาชนผู้ขาย
- หนังสือรับรองราคาประเมินที่ดินจากสำนักงานที่ดินและใบระวาง 2 ชุด
- เครดิตบูโร (NCB) ทั้งสามี ภรรยา

❖ หลักฐานแสดงที่มาของรายได้

- สลิปเงินเดือน/หนังสือรับรองเงินเดือน
- บัญชีเงินฝากธนาคารหรือสภครณย้อนหลัง 6 เดือน (Statement)
- หลักฐานแสดงรายได้ของกิจการ (กรณีเป็นเจ้าของกิจการ)
- สลิป (ใบเสร็จ) รายรับ - รายจ่าย
- บัญชีรับ - จ่ายครัวเรือน
- งบการเงิน
- แผนธุรกิจ (สำหรับผู้กู้เพื่อการลงทุน)

❖ เอกสารหลักประกัน

- สำเนาโฉนด/สำเนา นส. 3ก. (ถ่ายเอกสารเท่าฉบับจริง 2 ชุด)
- แบบแปลนบ้าน
- ใบอนุญาตให้ก่อสร้าง
- สัญญาจ้าง สำเนาทะเบียนบ้าน บัตรประชาชน ผู้รับจ้าง

❖ หลักประกัน

หลักประกันเงินกู้ที่จะนำมาจำนอง จะต้องเป็นของผู้กู้ และหรือของผู้กู้ร่วม หรือ บิดา มารดา พี่น้อง หรือคู่สมรสที่จดทะเบียนถูกต้องตามกฎหมายเท่านั้น และหลักประกันจะต้องอยู่ในเขตพื้นที่ จังหวัดสตูล จังหวัดพัทลุง จังหวัดนครศรีธรรมราช และจังหวัดสงขลา (ยกเว้นอำเภอ จะนะ, นาทวี, เทพา, สะบ้าย้อย)

หมายเหตุ : (เฉพาะผู้ได้สิทธิเป็นสมาชิกแล้วเท่านั้น)

หมวดที่ 5 สมาคมฌาปนกิจสงเคราะห์

❖ ผู้สมัครเข้าเป็นสมาชิกของสมาคมฌาปนกิจสงเคราะห์ต้องมีคุณสมบัติดังต่อไปนี้

- (1) เป็นผู้บรรลุนิติภาวะ
- (2) มีสุขภาพสมบูรณ์แข็งแรง
- (3) มีความประพฤติดี และยินยอมปฏิบัติตามข้อบังคับ
- (4) มีทะเบียนบ้านถูกต้องตามกฎหมาย
- (5) ไม่เป็นบุคคลล้มละลาย หรือเป็นคนไร้ความสามารถ
- (6) ไม่เป็นโรคติดต่อร้ายแรง หรือเป็นโรคเรื้อรังจนรักษาไม่หาย
- (7) บุคคลทั่วไป ที่มีภูมิลำเนาในอำเภอหาดใหญ่ อายุไม่เกิน 55 ปีบริบูรณ์
- (8) สมาชิกสหกรณ์ หรือสมาชิกสมทบสหกรณ์อายุไม่เกิน 65 ปีบริบูรณ์
- (9) เป็นที่ปรึกษาคณะกรรมการหรือกรรมการดำเนินการสหกรณ์หรือเจ้าหน้าที่สหกรณ์

❖ เงินค่าสมัคร เงินค่าบำรุง และเงินสงเคราะห์

- (1) เงินค่าสมัครเข้าเป็นสมาชิกให้แก่สมาคมเป็นเงินคนละ 50 บาท
- (2) เงินค่าบำรุงรายปี ปีละ 20 บาท
- (3) เงินสงเคราะห์ เรียกเก็บตามจำนวนสมาชิกที่ตาย ศพละ 20 บาท โดยเก็บเงินสงเคราะห์ล่วงหน้า 200 บาท (จำนวน 10 ศพ)

❖ สวัสดิการแก่สมาชิก

สวัสดิการเงินฌาปนกิจสงเคราะห์ มอบให้แก่ผู้รับผลประโยชน์ ตามที่สมาชิกระบุไว้ในใบสมัคร

1. สวัสดิการน้ำดื่ม เมื่อสมาชิกเสียชีวิตทางสมาคมฌาปนกิจสงเคราะห์ฯ มอบน้ำดื่มร่วมงานศพ จำนวน 30 โหล
2. พวงหรีดเคารพศพ/เงินทำบุญ
3. เงินฌาปนกิจสงเคราะห์

❖ เอกสารการขอรับเงินสงเคราะห์

1. สำเนาทะเบียนบ้านผู้เสียชีวิต (จำหน่าย “ตาย”) 4 ชุด
2. สำเนาบัตรประชาชนผู้เสียชีวิต 4 ชุด
3. สำเนาใบมรณบัตร 4 ชุด
4. สำเนาทะเบียนบ้านผู้รับผลประโยชน์ 4 ชุด
5. สำเนาบัตรประจำตัวประชาชนผู้รับผลประโยชน์ 4 ชุด
6. สำเนาทะเบียนสมรส 4 ชุด (ถ้ามี)

❖ การชำระเงินผ่านธนาคาร

การชำระเงินผ่านธนาคาร สามารถเลือกโอนเงินผ่านธนาคารได้ดังนี้

ชื่อบัญชีสหกรณ์เครดิตยูเนียนหาดใหญ่ จำกัด

1. ธนาคารธนาชาติ เลขที่บัญชี 716-6-00436-8 สาขาไดอาน่า/ศรีภูวนารถ
2. ธนาคารไทยพาณิชย์ เลขที่บัญชี 565-425436-0 สาขา ม.อ. หาดใหญ่
3. ธนาคารกรุงไทย เลขที่บัญชี 879-0-04555-6 สาขาปทุมกันต์
4. ธนาคารเพื่อการเกษตรและสหกรณ์ เลขที่บัญชี 010-342-987-639 สาขาหาดใหญ่
5. ธนาคารกรุงเทพ เลขที่บัญชี 574-0-81712-6 สาขาคลองสี่
6. ธนาคารอาคารสงเคราะห์ เลขที่บัญชี 012-75-000332-6 สาขาหาดใหญ่

❖ เมื่อโอนเงินชำระผ่านธนาคารเรียบร้อยแล้ว กรุณาติดต่อสหกรณ์

โทร. 074-429033 (สำนักงานใหญ่), 074-398416 (สาขาลองเตย),
074-800165 (สาขาหาดใหญ่ใน), 061-8071850 (สาขาลองแห)
ID Line : @eej8202h

❖ แจ้งรายละเอียดการโอนดังนี้

- ▶ ชื่อ-สกุล สมาชิก
- ▶ เบอร์โทรศัพท์
- ▶ จำนวนเงินที่โอน – ชื่อธนาคาร - วันเวลาทำรายการ
- ▶ แจ้งรายละเอียดการทำรายการกับสหกรณ์ และท่านสามารถติดต่อรับใบเสร็จ

การทำรายการได้ที่สหกรณ์ สาขาที่ท่านติดต่อทำรายการ

คุณค่าของสหกรณ์เครดิตยูเนียน

ผศ.บรรเจิด พุทธิกิตติ

ประธานสหกรณ์เครดิตยูเนียนขนาดใหญ่ จำกัด

กรรมการชุมนุมสหกรณ์แห่งประเทศไทย

ความนำ

การรวมตัวของคนเกิดขึ้นมาพร้อม ๆ กับวิวัฒนาการของสิ่งมีชีวิตเป็นสัตว์ที่เรียกว่าเผ่าพันธุ์ “มนุษย์” บรรพบุรุษดั้งเดิม มีวิวัฒนาการอยู่ตามป่า เขา ต้องเผชิญกับสัตว์ร้ายภัยทางธรรมชาติและโรคภัยต่าง ๆ การรับมือกับภัยต่าง ๆ ทำให้มนุษย์ต้องรวมตัวกันระยะที่มนุษย์ยังมีจำนวนน้อยอาหารการกินตามธรรมชาติก็มีอยู่อย่างพอเพียง ครั้นมนุษย์จำนวนเพิ่มมากขึ้น อาหารจากธรรมชาติก็เริ่มจะไม่เพียงพอ มนุษย์ก็เรียนรู้เกี่ยวกับการเพาะปลูก และเลี้ยงสัตว์เป็นอาหาร การที่มนุษย์มีสมองฉลาดมากกว่าสัตว์อื่นที่มีชีวิตอยู่ตามสัญชาตญาณ มนุษย์ก็สามารถจินตนาการ คิดประดิษฐ์สิ่งต่าง ๆ ทั้งที่เพื่อยังชีพอำนวยความสะดวกสบาย และทั้งสิ่งที่สร้างแรงบันดาลใจ สร้างความรู้สึกหรรษาโดยที่สัตว์อื่น ๆ ไม่สามารถทำได้

จินตนาการของมนุษย์นี้เอง ก่อเกิดสิ่งประดิษฐ์คิดค้นใหม่ ๆ ขึ้นมาไม่มีที่สิ้นสุด สังคมดั้งเดิมเป็นสังคมการเกษตร แม้จะมีการทำอุตสาหกรรมก็เน้นการใช้แรงงานในการผลิตสินค้า ต่อมาในปี พ.ศ. 2303 เกิดการปฏิวัติอุตสาหกรรม ก็เริ่มใช้เครื่องจักรทดแทนแรงงานคนงานจึงถูกบีบคั้นให้ตกงานโดยปริยาย เกิดปัญหาสังคมตามมามากมาย จึงมีนักคิด นักเศรษฐศาสตร์หาทางออกให้คนเหล่านั้น ด้วยให้รวมตัวกันตั้งสหกรณ์ แรก ๆ เน้นสหกรณ์ประเภทผู้บริโภครวม (พยายามหาทางลดค่าครองชีพ) ต่อมาก็พัฒนามาเป็นสหกรณ์ร้านค้า และสหกรณ์ประเภทจัดหาทุนในที่สุด การปฏิวัติอุตสาหกรรม เมื่อราว 259 ปีที่ผ่านมา ทำให้เกิดระบบสหกรณ์เพื่อช่วยผ่อนคลายความตึงเครียดของสังคม

อีก 70 ปี ต่อจากการปฏิวัติอุตสาหกรรม ก็มีการคิดประดิษฐ์คอมพิวเตอร์ เครื่องแรกในปี พ.ศ. 2373 แต่ก็ยังใช้การอะไรเป็นชิ้นเป็นอันไม่ได้ พัฒนาการการรสร้างคอมพิวเตอร์ขึ้นมาจนใช้งานทั้งภาครัฐและเอกชนได้เกิดขึ้นอีก 121 ปีถัดมา คือปี พ.ศ. 2494 จากนั้นอีก 68 ปี พัฒนาการสร้างคอมพิวเตอร์เป็นไปอย่างรวดเร็ว คอมพิวเตอร์ที่เราสัมผัสกันอยู่ทุกวันนี้ทำงานอย่างกว้างขวาง, งานซับซ้อน, แม่นยำ รวดเร็วกว่ามนุษย์มาก และกำลังส่งผลกระทบต่อสังคมในวงกว้างรุนแรง รวดเร็วกว่ายุคปฏิวัติอุตสาหกรรมมาก

ผลพวงจากพัฒนาในยุคปฏิวัติอุตสาหกรรมหรือยุคคอมพิวเตอร์ ล้วนส่งผลกระทบต่อสังคม เกิดช่องว่างระหว่างคนมั่งมี และคนขาดแคลนกว้างมากขึ้น ยิ่งพัฒนาเทคโนโลยีมาก ช่องว่างก็ต่างมากเป็นลำดับ ล่าสุดองค์กร Oxfam ได้รายงานวันที่ 3 ธันวาคม พ.ศ. 2562 ว่าผู้มั่งคั่งที่สุดของโลก 8 คน ครอบครองทรัพย์สินเท่ากับครึ่งหนึ่งของคนทั้งโลก และผู้มั่งคั่งจำนวน 1,810 คน ครอบครองทรัพย์สิน ร้อยละ 70 ของทั้งโลก

นับจากนี้ไปการพัฒนาทางเทคโนโลยียิ่งจะเกิดขึ้นรวดเร็วกว่าสมัยก่อน เพราะขีดความสามารถของคอมพิวเตอร์นั่นเอง นักวิทยาศาสตร์เชื่อว่าเครื่องสมองกลของคอมพิวเตอร์จะเฉียดฉิวฉลาดกว่ามนุษย์ เพราะสมองกลนี้สามารถเก็บข้อมูล ประมวลผล ข้อมูลจำนวนมาก ๆ และซับซ้อนได้ละเอียดลึกซึ้งกว่าคน ความก้าวหน้าในการสร้างคอมพิวเตอร์ที่ก้าวจากระบบเลขฐานสอง (Binary Digit หรือ Bits) ตำแหน่งเดียวมีสองสถานะ ควอนตัมคอมพิวเตอร์ที่ใช้ Qubit (Quantum Bit) ตำแหน่งเดียวมีหลายสถานะ จะทำให้คอมพิวเตอร์มีสมรรถนะเพิ่มขึ้นอย่างมหาศาล นั่นคือการประยุกต์ใช้คอมพิวเตอร์จะเป็นไปอย่างกว้างขวาง ทำงานที่ซับซ้อนได้รวดเร็วกว่าคอมพิวเตอร์ยุคปัจจุบันหลายร้อยเท่าทีเดียว จึงไม่น่าแปลกใจว่าในอนาคตจะพบธุรกิจรูปแบบใหม่เกิดขึ้น รูปแบบของเงินตราที่เปลี่ยนแปลงไป อาจจะไม่มียอดเงินเหรียญ หรือกระดาษ ระบบคำนวณที่เปลี่ยนแปลงไป คนจะไม่สนใจเรียนระดับมหาวิทยาลัย เพราะยังเน้นการเรียนรู้ในยุคปฏิวัติอุตสาหกรรม จบมาแล้วไม่ทราบว่าจะทำงานที่ไหน การเปลี่ยนแปลงเหล่านี้ทำให้ผู้คนต้องปรับเปลี่ยนรูปแบบการใช้ชีวิตไปด้วยโดยปริยาย

ยุคต่อไปนี้เป็นยุคที่ทุกคนต้องเปิดตัวเองเรียนรู้สิ่งใหม่ ๆ ตลอดเวลา เพราะสิ่งต่าง ๆ รอบตัวมีการเปลี่ยนแปลงตลอดเวลา ส่วนตัวผมยังเห็นว่าการปรับเปลี่ยนที่เกิดขึ้นนี้ ยังทำให้คนต้องรวมตัวหาทางช่วยเหลือตนเองและช่วยเหลือซึ่งกันและกันมากขึ้น เพราะมีเขื่อนั้นก็จะถูกทอดทิ้งใช้ชีวิตตามลำพังในสังคมที่แปลกใหม่ได้ลำบากยากเย็น

การรวมตัวของประชาชนไม่ว่าจะเป็นยุคตึกดำบรรพ์ ยุคปฏิวัติอุตสาหกรรม ยุคข้อมูลข่าวสาร ยุคดิจิทัล หรือยุคไหน ๆ ล้วนจำเป็นเพื่อสร้างพลังที่เข้มแข็ง ที่ยากที่คน ๆ เดียวจะสร้างขึ้นโดยลำพัง ยุคตึกดำบรรพ์เราต่อสู้กับสัตว์ร้าย ยุคปัจจุบันและยุคดิจิทัลที่คืบคานมานี้ คนจำนวนมากต้องต่อสู้กับความอยู่รอด ต่อสู้กับนายทุนที่ยิ่งใหญ่ หรือกระทั่งได้รู้ต่อสู้กับใครก็ไม่รู้ที่มีความสามารถสร้างแอป เพื่อใช้เป็นช่องทางในการทำหากิน พลิกแพลงรูปแบบใหม่ที่คนทั่วไปไม่สามารถปรับตัวให้เท่าทันได้

❖ การให้ความสำคัญของระบบสหกรณ์ในประเทศไทย สหกรณ์ได้รับการส่งเสริม สนับสนุน ปกป้องคุ้มครอง โดย รัฐธรรมนูญฉบับปี พ.ศ. 2560 ดังนี้

1. ม.42 บุคคลย่อมได้รับเสรีภาพในการรวมตัวกันเป็นสมาคม สหกรณ์ สหภาพ องค์การชุมชน หรือ คณะอื่น

2. ม.75 วรรคสาม

“รัฐ พึงส่งเสริม สนับสนุน คุ้มครองและสร้างเสถียรภาพให้แก่ระบบสหกรณ์ประเภทต่าง ๆ”

3. กฎหมายเฉพาะขบวนการสหกรณ์

ประเทศไทยมีมาตรา พ.ร.บ. สหกรณ์ สหกรณ์เป็นการเฉพาะ ปัจจุบันเป็น พ.ร.บ. ปี พ.ศ. 2562

❖ สิทธิพิเศษของสหกรณ์

1. สหกรณ์ไม่ต้องเสียค่าธรรมเนียมในการจดทะเบียนสำหรับการได้มา การจำหน่าย การยกขึ้นเป็นข้อต่อสู้ หรือการยึดหน่วงซึ่งกรรมสิทธิ์ในอสังหาริมทรัพย์ หรือทรัพย์สินอันเกี่ยวเนื่องกับอสังหาริมทรัพย์

2. สหกรณ์ไม่อยู่ในบังคับต้องเสียภาษีเงินได้นิติบุคคล

3. เอกสารนี้สหกรณ์ทำขึ้นบางอย่างได้รับการยกเว้นไม่เสียค่าอากรแสตมป์

4. สมาชิกผู้ฝากเงินออมทรัพย์ได้รับการยกเลิกไม่ต้องเสียภาษีเงินได้จากดอกเบี้ยฝากประเภทออมทรัพย์

❖ การประกอบธุรกิจรูปแบบสหกรณ์

ยุคเริ่มแรกในการจัดตั้งสหกรณ์ เกิดจากผู้ประสบปัญหาอดอยากคล้ายคลึงกัน เนื่องจากถูกเลิกจ้างงานจากการปฏิวัติอุตสาหกรรมที่เกิดขึ้นในทวีปยุโรป แต่สหกรณ์เหล่านั้นก็ไม่ประสบความสำเร็จ ส่วนใหญ่จะเลิกกิจการในช่วงก่อนปี พ.ศ. 2383 จนกระทั่งในปี พ.ศ. 2387 Robert Owen ได้ก่อตั้งสมาคมรอชเดลผู้บุกเบิกความยุติธรรม และเรียกกันต่อมาว่า “หลักการรอชเดล” โดยนำหลักการนี้ไปบริหารงานสหกรณ์และหลักการนี้ได้เป็นรากฐานสำคัญในการพัฒนาการของขบวนการสหกรณ์ดังที่ปรากฏในปัจจุบัน Robert Owen จึงได้รับสมญานามว่าเป็นบิดาแห่งสหกรณ์

❖ ในปัจจุบันสหกรณ์ทั่วโลกบริหารกิจการโดยยึดการสหกรณ์ 7 หลัก ดังนี้

1. การเปิดกว้างรับสมาชิกที่มีความสมัครใจ

บุคคลทั่วไปที่สามารถใช้บริการสหกรณ์และเต็มใจรับผิดชอบในฐานะสมาชิก สามารถสมัครเป็นสมาชิกสหกรณ์ได้

2. สมาชิกเป็นผู้ควบคุมสหกรณ์ตามหลักประชาธิปไตย

ในสหกรณ์ขั้นพื้นฐานสมาชิกทุกคนมีสิทธิในการออกเสียงเท่าเทียมกัน

3. สมาชิกเป็นผู้มีส่วนร่วมทางเศรษฐกิจ

ธุรกิจของสหกรณ์จะเจริญเติบโตมากขึ้นอยู่การมีส่วนร่วมทางเศรษฐกิจของสมาชิก เพื่อสหกรณ์มีผลประกอบการ กำไรสมาชิกก็จะได้รับผลตอบแทนตามปริมาณธุรกิจที่ตนมีส่วนร่วมร่วมกับสหกรณ์ และยังได้รับสวัสดิการอื่น ๆ ที่สหกรณ์สามารถจัดให้ได้

4. การปกครองตนเองและมีอิสระ

สหกรณ์เป็นองค์กร “ช่วยตนเอง เป็นองค์กรที่มีธรรมาภิบาล และรับผิดชอบต่อตัวเอง”

5. ให้การศึกษา ฝึกอบรม และข่าวสาร

สหกรณ์จะต้องจัดการศึกษาให้ความรู้แก่สมาชิกเพื่อให้สมาชิกเห็นถึงคุณค่า ตระหนักถึงหน้าที่ที่จะต้องช่วยส่งเสริม พัฒนาสหกรณ์ ควบคุมกิจการสหกรณ์ให้สหกรณ์ เจริญเติบโต เข้มแข็งสร้างประโยชน์แก่สมาชิกได้

6. การร่วมมือระหว่างสหกรณ์

สหกรณ์จะเข้มแข็งและบริการแก่สมาชิกต่อเนื่องราบรื่นทั้งยามปกติและ วิกฤตจำเป็นต้องมีพันธมิตรกับสหกรณ์อื่นทั้งระดับท้องถิ่น ระดับภูมิภาค ระดับประเทศ และระดับนานาชาติ

7. ความเอื้ออาทรต่อชุมชนและสังคม

สมาชิกจะอยู่ดีมีสุขแท้จริง มิใช่เกิดจากเพียงมีความมั่นคงในทางเศรษฐกิจ ยังต้องอาศัยอยู่ในสิ่งแวดล้อมที่ดี และสังคมที่มีสันติสุขอีกด้วย สหกรณ์จึงต้องมีหน้าที่ ช่วยกันดูแลสังคม และสิ่งแวดล้อมให้อยู่ในสภาพที่เอื้อให้ทุกชีวิตอยู่เย็นเป็นสุขร่วมกัน อีกด้วย

❖ จิตตารมณ์ของสหกรณ์เครดิตยูเนียน

1. สนใจ ชาวเครดิตยูเนียน ต้องให้ความสนใจกับสังคมนรอบตัว ว่าส่วนใด ยังมีปัญหา และส่งผลลบต่อส่วนร่วมในโอกาสต่อไป

2. ห่วงใย เมื่อชาวเครดิตยูเนียนพบว่าสังคมส่วนใดเกิดปัญหาไม่พึงประสงค์ เราพอมิแนวทางใดจะช่วยคลี่คลาย และลดปัญหาเองได้บ้าง หากลำพังตนเองไม่ได้ ก็แสวงหาความร่วมมือกับคนอื่นในการแก้ไขปัญหา

3. แบ่งปัน คนเราสามารถแบ่งปันให้กันได้หลายรูปแบบ

- แบ่งปันน้ำใจ เช่นพูดปลอบประโลมใจ ให้กำลังใจกัน

- แบ่งปัน ด้วยการบริจาคทรัพย์สิน หรือให้ยืมทรัพย์สินเพื่อบำบัดทุกข์

เฉพาะหน้าที่เพื่อนกำลังเผชิญอยู่ขณะนี้

- แบ่งปันแรงงาน ความรู้ ประสบการณ์ ช่วยงานต่าง ๆ

4. รับผิดชอบต่อผู้อื่น การรับผิดชอบต่อผู้อื่นมีความจำเป็น และมีความสำคัญในกิจการเครดิตยูเนียน เมื่อเราอยู่ในวิสัยจะช่วยส่วนรวมได้ เช่นการเป็นผู้ประสานระหว่างสมาชิก กรรมการกลุ่ม หัวหน้ากลุ่ม เป็นกรรมการสหกรณ์ หรือผู้ตรวจสอบกิจการสหกรณ์ ก็อาสาสมัครเข้ามาทำหน้าที่ต่าง ๆ นั้น ทุกคนสามารถทำหน้าที่ช่วยเหลือสหกรณ์ให้เจริญก้าวหน้าได้

❖ ดำรงตนด้วยคุณธรรม

ชาวสหกรณ์เครดิตยูเนียน ทุกคน มีความหวังเพื่อที่จะสร้างตน สร้างครอบครัว ให้เจริญมั่นคงด้วยกันทั้งสิ้นการที่เราต่างล้วนก็มีจุดหมายสูงสุดเหมือนกัน การพาตัวเรา ให้เข้าสู่จุดหมายดังกล่าวได้ มันต้องเริ่มต้นที่ตัวเราก่อน สิ่งสำคัญอันดับแรก คือต้องปรับเปลี่ยน “จิตใจ” ของเราให้ยอมรับความจริงว่าการคิด การกระทำได้จะสำเร็จเกิดประโยชน์แท้จริง แก่ทั้งตนเองและส่วนรวมได้ จุดเริ่มที่เราต้องยึดมั่นคือคุณธรรม ที่ประกอบด้วย

1. **ความซื่อสัตย์** เราจะต้องจริงใจที่จะทำสิ่งที่ถูกต้องดีงามต่อตนเองและผู้อื่น เรายึดมั่นสัจจะที่จะคิดทำสิ่งถูกต้องดีงามต่อเนื่องสม่ำเสมอจนเป็นนิสัยให้ได้

2. **ความเสียสละ** คนเรานั้นหากคิดทำแต่เรื่องที่ตนเองต้องการ และพอใจ ก็เหมือนการตักน้ำใส่ตุ่มที่กันรั้ว ซึ่งตักเท่าไรก็ไม่เต็ม เราต้องสละตนเองให้ทำอะไรก็ได้ ที่เกิดประโยชน์ต่อส่วนรวมบ้าง แม้ไม่ได้รับอะไรตอบแทนเป็นรูปธรรม แต่สัก ๆ แล้วใจเรากลับภาคภูมิใจที่เรามีส่วนทำสิ่งที่เป็นประโยชน์ต่อส่วนรวมได้ ยิ่งเรามีโอกาสทำบ่อย ๆ เรารู้สึกภูมิใจสร้างความเชื่อมั่นต่อตนเอง และมันจะกลายเป็นการปลุกยักษ์หลับในตัวเรา ให้มีพลังทำอะไรให้เกิดประโยชน์แก่ตน และส่วนรวมอย่างที่เราไม่เคยพบในตัวเองมาก่อน

3. **ความรับผิดชอบ** คนที่ขาดความรับผิดชอบไม่สามารถทำประโยชน์อะไรแก่ทั้งตนเองและผู้อื่นได้ เพราะมีแต่ความโลเล เชื่องช้า หนักไม่เอา เบาไม่สู้ คนที่รับผิดชอบ จะมีพลังกำลังทำอะไรอย่างทุ่มเท จริงจัง

4. **ความเห็นใจกัน** เมื่อเพื่อนมนุษย์ตกทุกข์ได้ยาก หากจิตเราสัมผัสได้ถึง ความทุกข์นั้น เราจะมีหนทางให้ความช่วยเหลือไม่ว่าทางใดก็ทางหนึ่ง นี่เป็นผลจากการ ที่เราเห็นใจกัน

5. ความวางใจกัน ก่อนอื่นเราเป็นคนไว้วางใจคนอื่นในการทำกิจกรรมในกลุ่ม ในสหกรณ์หรือไม่ หรือถ้าไม่วางใจผู้อื่น เราจะอาสาทำกิจกรรมส่วนร่วมโดยให้ผู้อื่นไว้วางใจได้หรือไม่ คนที่รวมกันหมู่่มาก หากเป็นคนระแวงคนอื่นตลอดเวลา นั้น จะไม่มีใครในกลุ่มอาสาทำอะไรให้ส่วนรวมเลย

สรุป คุณธรรมทั้งห้าประการจึงเป็นเชื้อเพลิงสำคัญ ที่ทำให้การรวมตัวในรูปแบบสหกรณ์มีพลังภายในขับเคลื่อนการดำเนินงานจนเกิดประโยชน์สุขต่อสมาชิกและสังคมส่วนรวมได้อย่างกว้างขวาง

❖ คุณค่าของสหกรณ์

1. เป็นองค์กรที่เปิดโอกาสให้มนุษย์ทุกเพศ ทุกศาสนา ทุกฐานะ ทุกวัย ที่มีอายุตั้งแต่ 20 ปี รวมตัวทำธุรกิจบนพื้นฐานความเสมอภาค การกระจายความมั่นคงสู่ประชาชนในวงกว้างลดความเหลื่อมล้ำ ไม่ทำรายคนมั่งมี ส่งเสริมสันตินิยม
2. เป็นองค์กรส่งเสริมการปกครองประชาธิปไตยทุกคนมีสิทธิ์ในการออกเสียงเท่ากัน เคารพคุณค่าความเป็นมนุษย์ เหนือทรัพย์สินหรือวัตถุ
3. ช่วยให้ประชาชนส่วนมากในสังคมเข้าถึงเงินได้ด้วยอัตราดอกเบี้ยที่เสมอภาคและเป็นธรรม
4. สร้างอำนาจต่อรองในการลดรายจ่าย เพิ่มรายได้
5. ประชาชนมีช่องทางพัฒนาตนเองในการดำเนินชีวิตและอาชีพ
6. ช่วยเติมเต็มคุณค่าของคนสร้างความภูมิใจในตนเองว่าสามารถสร้างประโยชน์แก่ผู้อื่น ส่วนรวม อันนำไปสู่ความศรัทธาในตนเอง เกิดความอึดอึ้งใจ และเป็นสุขใจในที่สุด
7. สหกรณ์เป็นกลไกให้สมาชิกสามารถวางแผนสร้างความมั่นคงทางการเงิน
8. สหกรณ์สามารถจัดสวัสดิการรูปแบบต่าง ๆ ช่วยลดภาระที่สมาชิกต้องแบกรับตามลำพัง



เชิญเข้ากลุ่มไลน์ เพื่อรับข้อมูลข่าวสารสหกรณ์

ID Line : @eej8202h



QR-Code สำหรับดาวน์โหลด

APP สหกรณ์เครดิตยูเนียนหาดใหญ่ จำกัด

(ใช้ติดตั้งสำหรับมือถือที่เป็นระบบปฏิบัติการ ANDROID เท่านั้น)



Coop Khohong



<http://www.cukhohong.com>





สหกรณ์เครดิตยูเนียนหาดใหญ่ จำกัด

สำนักงานใหญ่

เลขที่ 25 ถ.ทวิวรรณ ต.คอหงส์ อ.หาดใหญ่ จ.สงขลา

โทร. 074-429033, 086-4981840, 082-4284461 แฟกซ์ 074-428595

สำนักงานสาขาลองเตย

เลขที่ 188/281-282 ม.1 ถ.ร่วมพัฒนา ต.คอหงส์ อ.หาดใหญ่ จ.สงขลา

โทร. 074-398416, 090-0738861, แฟกซ์ 061-8071850

สำนักงานสาขาหาดใหญ่ใน

เลขที่ 194 ซ.27 ม.1 ถ. เพชรเกษม ต.ควนลัง อ.หาดใหญ่ จ.สงขลา

โทร. 074-800165, 090-0738862

สาขาลองแห

เลขที่ 51/17 ม.5 ต.คลองแห อ.หาดใหญ่ จ.สงขลา

โทร. 061-8071850

www.creditunionhatyai.com